



Comune di Bussolengo



REGIONE DEL VENETO

AVVISO PUBBLICO

PROGRAMMA REGIONALE DI INTERVENTI ECONOMICI A SOSTEGNO DELLE FAMIGLIE FRAGILI RESIDENTI IN VENETO - ANNO 2020

DGR N. 1309 DEL 08/09/2020 E DDR N. 104 DEL 16/09/2020

Si informa che la Regione del Veneto, con DGR n. 1309 del 08/09/2020 e DDR n. 104 del 16/09/2020, ha approvato l'intervento a favore delle famiglie fragili residenti in Veneto, ai sensi della Legge Regionale n. 20 del 28/05/2020, art. 10, 11, 13 e 14.

Destinatari

Le misure previste si rivolgono a destinatari con i seguenti requisiti:

1. famiglie con figli minori di età rimasti orfani di uno o di entrambi i genitori (articolo 10);
2. famiglie monoparentali e i genitori separati o divorziati in situazioni di difficoltà economica (articolo 11);
3. famiglie con parti trigemellari e famiglie con numero di figli pari o superiore a quattro (articolo 13);
4. famiglie in difficoltà economiche e famiglie numerose con minori impegnati nella pratica motoria all'interno delle associazioni e delle società sportive riconosciute dai Coni, dalle Federazioni e dagli enti di promozione sportiva (articolo 14)

Presentazione Domande

La domanda va compilata corredata dei seguenti documenti:

- Copia del documento di identità in corso di validità del richiedente;
- Copia del titolo di soggiorno valido ed efficace di ciascun componente del nucleo familiare (solo per cittadini extra UE);
- Autocertificazione della residenza e dello stato di famiglia (moduli forniti dal Comune);
- Attestazione ISEE valida per l'anno in corso (no DSU);
- Informativa sulla Privacy ai sensi del GDPR 2016/679/UE (modulo fornito dal Comune);
- Dichiarazione prevista dalla L.R. n. 16/2018 (vedi pagina 6);
- Copia della certificazione di handicap del figlio minore ai sensi della L.104/1992 art.3 c.3.

Modalità di accesso

Le domande dovranno essere presentate entro le ore 12:00 del 01/03/2021 esclusivamente on line caricando la domanda sulla piattaforma informatica al link

https://veneto.welfaregov.it/landing_pages/veneto/as22/index.html

Bussolengo, li 23/12/2020



IL DIRIGENTE
AREA SERVIZI AMMINISTRATIVI
F.to Dott.ssa Marconi Maria Luigia

Per informazioni e/o chiarimenti si invita a contattare il
Settore Servizi Sociali

P.zza Nuova 14 - 37012 - Bussolengo
tel.045/6769906-909-992 fax 045/6754510 - e mail: sociali@comune.bussolengo.vr.it
dal Lunedì al Venerdì dalle ore 9.00 alle ore 12.00
Martedì pomeriggio dalle ore 15.00 alle ore 17.00

Disposizioni attuative

Ai sensi della deliberazione numero 1309 dell'8 settembre 2020 della Giunta Regionale, la Regione del Veneto, con l'intento di agevolare i cittadini nella presentazione delle richieste e gli "Ambiti territoriali sociali" (di cui alla deliberazione numero 1191 del 18 agosto 2020) nella gestione delle istruttorie, presenta un programma unico di interventi economici previsti dalla legge regionale numero 20 del 28 maggio 2020 "Interventi a favore della famiglia e della natalità", in particolare a favore delle famiglie di seguito indicate:

1. famiglie con figli minori di età rimasti orfani di uno o di entrambi i genitori (articolo 10)
2. famiglie monoparentali e i genitori separati o divorziati in situazioni di difficoltà economica (articolo 11)
3. famiglie con parti trigemellari e famiglie con numero di figli pari o superiore a quattro (articolo 13)
4. famiglie in difficoltà economiche e famiglie numerose con minori impegnati nella pratica motoria (articolo 14).

Le famiglie di cui ai punti 1., 2. e 3. possono accedere anche agli interventi di cui al punto 4.

I requisiti previsti per accedere alle 4 linee di intervento devono essere posseduti alla data della pubblicazione nel "Bollettino Ufficiale della Regione del Veneto" (versione telematica, BURVET) del presente atto. Solo la certificazione ISEE può avere data di rilascio successiva alla pubblicazione; non è ammessa la presentazione della DSU.

L'intervento economico, con le finalità specificate per ogni tipologia, verrà erogato ai cittadini dal rispettivo "Ambito territoriale sociale", nel limite del budget assegnato ad ogni "Ambito", fatta salva la facoltà di utilizzare, da parte di ogni "Ambito territoriale sociale", le risorse eccedenti di una tipologia di intervento per coprire il fabbisogno di un'altra tipologia.

Le risorse vengono assegnate con le procedure, gli importi per nucleo familiare e i criteri di seguito indicati:

Denominazione intervento
Nuclei familiari con figli rimasti orfani di uno o entrambi i genitori (articolo 10) e famiglie in difficoltà economiche con minori impegnati nella pratica motoria (articolo 14).
Descrizione sintetica dell'intervento
Fondo a favore dei Comuni (in forma singola o associata) che attivano progetti verso le famiglie con figli minori di età rimasti orfani di uno o di entrambi i genitori e che prevedono la riduzione delle tariffe dei servizi comunali a pagamento e la stipulazione di protocolli d'intesa con organizzazioni private di cui all'art. 17 della L.R. n. 20/2020, incentivando anche i percorsi sportivi dei figli (di cui all'articolo 14 della legge regionale in oggetto).
Criteri di utilizzo delle risorse da parte degli "Ambiti Territoriali"
<input type="checkbox"/> Sono destinatari dell'intervento i nuclei familiari, come definiti all'art. 3 del D.P.C.M. n. 159/2013, con almeno un minore di età rimasto orfano di uno o entrambi i genitori; <input type="checkbox"/> È previsto un intervento di euro 1.000,00 per ciascun figlio minore; <input type="checkbox"/> È previsto un intervento di euro 75,00 per ciascun figlio minore impegnato nella pratica motoria all'interno delle associazioni e delle società sportive riconosciute dal Coni, dalle Federazioni e dagli enti di promozione sportiva; <input type="checkbox"/> L' "Indicatore della Situazione Economica Equivalente" (ISEE), risultante in seguito al decesso di uno o di entrambi i genitori, non deve superare euro 20.000,00; <input type="checkbox"/> Il richiedente, ai sensi della L. R. n. 16 dell' 11 maggio 2018, non deve avere carichi pendenti; <input type="checkbox"/> I componenti del nucleo familiare non-comunitari devono possedere un valido ed efficace titolo di soggiorno; <input type="checkbox"/> Gli "Ambiti Territoriali" predisporranno una graduatoria distinta per ciascuna delle suddette tipologie di intervento economico. <input type="checkbox"/> Le graduatorie verranno redatte in base al punteggio ottenuto, quindi al valore ISEE più basso, da ultimo al maggior numero di figli minori.
Allegati
<input type="checkbox"/> Copia del documento di identità in corso di validità del richiedente; <input type="checkbox"/> Copia del titolo di soggiorno valido ed efficace di ciascun componente del nucleo familiare (solo per cittadini extra UE); <input type="checkbox"/> Autocertificazione della residenza e dello stato di famiglia (moduli forniti dal Comune); <input type="checkbox"/> Attestazione ISEE valida per l'anno in corso (no DSU); <input type="checkbox"/> Informativa sulla Privacy ai sensi del GDPR 2016/679/UE (modulo fornito dal Comune); <input type="checkbox"/> Dichiarazione prevista dalla L.R. n. 16/2018 (vedi pagina 6); <input type="checkbox"/> Copia della certificazione di handicap del figlio minore ai sensi della L.104/1992 art.3 c.3; <input type="checkbox"/> Copia del provvedimento di nomina a tutore attestante l'autorizzazione ad incassare somme e vincolo di destinazione a favore del minore; <input type="checkbox"/> Copia sentenza/atto/provvedimento relativi al "femminicidio";

Denominazione intervento
Famiglie con parti trigemellari e famiglie con numero di figli pari o superiore a 4 (articolo 13) e famiglie in difficoltà economiche con minori impegnati nella pratica motoria (articolo 14).
Descrizione sintetica dell'intervento
Fondo a favore dei comuni che attivano progetti verso le famiglie con parti trigemellari e le famiglie con numero di figli pari o superiore a quattro e che prevedano la riduzione delle tariffe dei servizi comunali a pagamento e la stipulazione di protocolli d'intesa con le organizzazioni private di cui all'art. 17 della L.R. n. 20/2020, incentivando anche i percorsi sportivi dei figli (di cui all'articolo 14 della legge regionale in oggetto).
Criteri di utilizzo delle risorse da parte degli "Ambiti Territoriali"
<input type="checkbox"/> Sono destinatari dell'intervento i nuclei familiari, come definiti all'art. 3 del D.P.C.M. n. 159/2013, nei quali sia <input type="checkbox"/> avvenuto un parto trigemellare o il cui numero di figli sia pari o superiore a 4, di età inferiore a 26 anni (27 non compiuti), conviventi e non, di cui almeno 1 minorenni; <input type="checkbox"/> Per le famiglie con parti trigemellari è previsto un intervento di natura forfettaria di euro 900,00 per ciascun parto trigemellare; i 3 figli nati da tale evento devono essere minori; <input type="checkbox"/> Per le famiglie numerose con numero di figli pari o superiori a 4 è previsto un intervento di euro 125,00 per ciascun figlio minore; <input type="checkbox"/> Per ciascun figlio minore impegnato nella pratica motoria all'interno delle associazioni e delle società sportive riconosciute dal Coni, dalle Federazioni e dagli enti di promozione sportiva è previsto un intervento di euro 75,00; <input type="checkbox"/> Potrà essere presentata una sola adesione per ciascun nucleo familiare anche in caso di concomitanza di entrambe le situazioni, ad esempio famiglia con 4 figli di cui 3 gemelli; <input type="checkbox"/> Il nucleo familiare deve risiedere nella Regione del Veneto; <input type="checkbox"/> L' "Indicatore della Situazione Economica Equivalente" (ISEE) del nucleo familiare non deve superare euro 20.000,00; <input type="checkbox"/> Il richiedente, ai sensi della L. R. n. 16 dell'11 maggio 2018, non deve avere carichi pendenti; <input type="checkbox"/> I componenti del nucleo familiare non cittadini comunitari devono possedere un titolo di soggiorno valido ed efficace; <input type="checkbox"/> Gli "Ambiti Territoriali" predisporranno una graduatoria distinta per ciascuna delle suddette tipologie di intervento economico; <input type="checkbox"/> Le graduatorie verranno redatte in base all'ISEE, in caso di parità verrà data priorità alla presenza nel nucleo familiare di un figlio non autosufficiente ai sensi dell'art. 3, c. 3, della legge n. 104/1992, quindi al numero di figli.
Allegati
<input type="checkbox"/> Copia del documento di identità in corso di validità del richiedente; <input type="checkbox"/> Copia del titolo di soggiorno valido ed efficace di ciascun componente del nucleo familiare (solo per cittadini extra UE); <input type="checkbox"/> Autocertificazione della residenza e dello stato di famiglia (moduli forniti dal Comune); <input type="checkbox"/> Attestazione ISEE valida per l'anno in corso (no DSU); <input type="checkbox"/> Informativa sulla Privacy ai sensi del GDPR 2016/679/UE (modulo fornito dal Comune); <input type="checkbox"/> Dichiarazione prevista dalla L.R. n. 16/2018 (vedi pagina 6); <input type="checkbox"/> Copia della certificazione di handicap del figlio minore ai sensi della L.104/1992 art.3 c.3; <input type="checkbox"/> Copia del provvedimento di nomina a tutore attestante l'autorizzazione ad incassare somme e vincolo di destinazione a favore del minore; <input type="checkbox"/> Copia sentenza/atto/provvedimento relativi al "femminicidio";

Denominazione intervento
Famiglie monoparentali e genitori separati o divorziati (articolo 11) e famiglie in difficoltà economiche con minori impegnati nella pratica motoria (articolo 14).
Descrizione sintetica dell'intervento
Fondo per l'accesso al credito, finalizzato ai bisogni primari delle famiglie monoparentali e dei genitori separati o divorziati, finalizzato prioritariamente al finanziamento di spese sanitarie, nonché al finanziamento di spese di locazione e per l'erogazione di servizi educativi e scolastici, incentivando anche i percorsi sportivi dei figli (di cui all'articolo 14 della legge regionale in oggetto).
Criteri di utilizzo delle Risorse da parte degli "Ambiti Territoriali"
<input type="checkbox"/> Sono destinatari dell'intervento i nuclei familiari, come definiti all'art. 3 del D.P.C.M. n. 159/2013, composti da un solo genitore detti monoparentali, oppure composti da un coniuge in caso di separazione legale effettiva o di annullamento, scioglimento o cessazione degli effetti civili del matrimonio; <input type="checkbox"/> È previsto un intervento di natura forfettaria di euro 1.000,00 per ciascun nucleo; <input type="checkbox"/> È previsto un intervento di euro 75,00 per ciascun figlio minore impegnato nella pratica motoria all'interno delle associazioni e delle società sportive riconosciute dal Coni, dalle Federazioni e dagli enti di promozione sportiva; <input type="checkbox"/> Il nucleo familiare deve risiedere nella Regione del Veneto; <input type="checkbox"/> L'Indicatore della Situazione Economica Equivalente (ISEE) del nucleo familiare non deve superare euro 20.000,00; <input type="checkbox"/> Il richiedente, ai sensi della L. R. n. 16 dell'11 maggio 2018, non deve avere carichi pendenti; <input type="checkbox"/> I componenti del nucleo familiare non cittadini comunitari devono possedere un titolo di soggiorno valido ed efficace; <input type="checkbox"/> Le graduatorie verranno redatte in base al punteggio ottenuto, quindi al valore ISEE più basso, da ultimo al numero di figli minori.
Allegati
<input type="checkbox"/> Copia del documento di identità in corso di validità del richiedente; <input type="checkbox"/> Copia del titolo di soggiorno valido ed efficace di ciascun componente del nucleo familiare (solo per cittadini extra UE); <input type="checkbox"/> Autocertificazione della residenza e dello stato di famiglia (moduli forniti dal Comune); <input type="checkbox"/> Attestazione ISEE valida per l'anno in corso (no DSU); <input type="checkbox"/> Informativa sulla Privacy ai sensi del GDPR 2016/679/UE (modulo fornito dal Comune); <input type="checkbox"/> Dichiarazione prevista dalla L.R. n. 16/2018 (vedi pagina 6); <input type="checkbox"/> Copia della certificazione di handicap del figlio minore ai sensi della L. 104/1992 art.3 c.3; <input type="checkbox"/> Copia dei provvedimenti emessi nel corso dei procedimenti di separazione, annullamento, scioglimento, cessazione degli effetti civili del matrimonio o unione civile, relativi a statuizioni di ordine personale/o patrimoniale tra i coniugi e nei confronti della prole e loro eventuali modificazioni; <input type="checkbox"/> Copia del certificato attestante la presenza di un riconosciuto disagio psicofisico, rilasciato dal SSR, a favore di un componente il nucleo familiare, intendendo per disagio una patologia riconosciuta cronica da cui derivi l'esenzione del pagamento della prestazione sanitaria; <input type="checkbox"/> Certificato medico attestante lo stato di gravidanza;

Denominazione intervento
Interventi economici a favore di famiglie in difficoltà economiche con minori impegnati nella pratica motoria (articolo 14).
Allegati
<input type="checkbox"/> Copia documento attestante l'iscrizione ad attività motorie all'interno di associazioni e società sportive riconosciute dal Coni, dalle Federazioni e da enti di promozione sportiva. <input type="checkbox"/> Copia del certificato attestante la presenza di un riconosciuto disagio psicofisico, rilasciato dal SSR, a favore di un componente il nucleo familiare, intendendo per disagio una patologia riconosciuta cronica da cui derivi l'esenzione del pagamento della prestazione sanitaria



REGIONE DEL VENETO



Programma di interventi a favore delle famiglie fragili - 2020

Legge regionale 20/2020

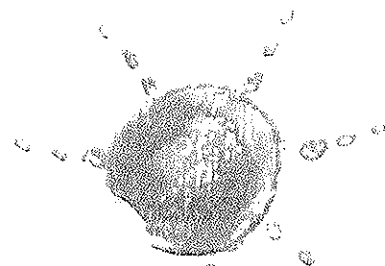

La Regione del Veneto supporta le famiglie:

- con **minori orfani** di uno o entrambi i genitori: € 1.000,00 a minore
- **monoparentali e genitori separati o divorziati** in difficoltà economica: € 1.000,00 a nucleo familiare
- con **parti trigemellari**: € 900,00 a nucleo familiare
- **numerose** con 4 o più figli: € 125,00 a figlio
- in difficoltà economiche e numerose con **minori impegnati nella pratica motoria** in associazioni e società sportive riconosciute: € 75,00 a figlio

REQUISITI:

- **ISEE** fino a € 20.000,00
- **Residenza** in Veneto oppure possedere un titolo di soggiorno valido ed efficace
- Non avere carichi penali pendenti
- La domanda dovrà essere presentata entro le ore 12:00 del 01/03/2021 esclusivamente **on line** accedendo al seguente link

https://veneto.welfaregov.it/landing_pages/veneto/as22/index.html

Visita il sito <http://www.regione.veneto.it/web/sociale/famiglia-minori-giovani-serviziocivile>